



4H Kanin og børn

Undervisningsmateriale



4H 



4H

Undervisningsmateriale Kanin og børn

Udgivet i 2018 af 4H
Agro Food Park 15 | 8200 Aarhus N
8740 5000 | 4h.dk | info@4h.dk

Layout HELDINGgrafiker.dk

Indhold

Målbeskrivelse og praktiske oplysninger	3
Undervisningsplan	4
Lektion 1 Forholdet mellem kanin og børn	6
Lektion 2 Pleje af klør, tænder og pels	7
Lektion 3 Fodermidler og fodring	8
Lektion 4 Kaninracer	9
Lektion 5 Bolig til kaninen	10
Henvisning til opgavebøger	11
Kildeangivelser	11
Ekstramateriale om marsvin	12
Bilag	14



Kanin og børn

Målbeskrivelse og praktiske oplysninger

Kurset er lavet for at give børn den grundlæggende og basale viden om pasning og pleje af kanin.

Alder

Børn fra 8 år og opefter. Det optimale vil være, hvis der max er otte børn på holdet, og at instruktøren har en hjælper.

Tidsramme

Tidsrammen vil være ca. 1 time, hvor teoridelen ikke skal fylde så meget, fordi børn i den alder er nemmere at undervise i praksis.

Det er en god idé at gøre plads til en pause, hvor I kan hygge med lidt drikkevarer og evt. frugt.

Materialet

På side 4-5 er en oversigtstabel for lektionsgangene med plan for undervisningen, teori, idéer til øvelser i praksis samt huskeliste til udstyr. Derudover finder du mere uddybende materiale for hver lektionsgang samt bilagsmateriale med billeder, som du kan bruge i undervisningen, hvis du vil. Tanken er, at du også kan printe bilagene ud og give børnene dem med hjem.

Tillæg med marsvin

Bagerst i materialet finder du information om marsvin, som du kan inddrage, såfremt I også vil have børn, der vil lære at passe et marsvin med på holdet.

Undervisningsplan

Lektion 1

Undervisningsplan

Velkomst og præsentation af instruktør og børn

Teori

Håndtering af små kæledyr og leg

- Forholdet mellem barn og kanin.
- Hvordan og hvornår løfter du en kanin op?
- Kaninernes kløer, poter og ører.

Lærervejledning

Praksis

- Børnene skal lære, hvordan de omgås kaniner.
- Træn i at løfte kaninerne ud af buret, sidde med dem, sætte dem fra dig og sætte dem tilbage i buret.
- Tal evt. om rovdyr og byttedyr, samt hvorfor du ikke skal bukke dig ind over dyret.
- Fortæl om og træn børnene i at undersøge kløer, poter og ører. Kig på kaninerne og undersøg dem forsigtigt.
- Er der tid til det, kan I bygge legeredskaber til kaninerne af papkasser, plastrør eller lignende.

Udstyr

- En kanin

Materiale til trapper eller huler

- Papkasser
- Træklodser
- Aviser
- Plastrør

Skal være noget, som kaninen kan lege på og gnave i uden at få giftstoffer i sig.

Lektion 2

Undervisningsplan

Teori

Pleje af kaninernes

- Kløer
- Pels
- Tænder
- Hvad skal du være opmærksom på?
- Hvordan gør du?

Lærervejledning

Repetér løfteteknikken fra sidste gang, inden I sætter i gang.

Praksis

- Gennemgang af kløer og tænders udseende hos kaniner.
- Fortæl om kløernes vækst, og at de skal klippes ligesom vores negle, men at der er blodårer i kløerne.
- Vis på kaniner med lyse kløer, hvor blodårerne går.
- Tal om, hvor ofte kløerne skal klippes, og hvordan kaninen naturligt kan slide sine kløer.
- Foretag klipping af kløer på et eller flere dyr.
- Tal om, at kaniners tænder vokser, og at de skal slides hele livet, samt hvordan man sikrer det.
- Lad børnene børste/rede kaninernes pels. Langhårede kaniner har et større behov for hjælp til pelspleje end korthårede.

Udstyr

Praksis

- Gerne nogle kaniner, som trænger til at få klippet kløer. Gerne med forskellige farver kløer, så I kan kigge på blodårer i kløerne.
- En negleklipper
- En børste til pelspleje

Teori

- Bilag 1-5

Lektion 3

Undervisningsplan

Teori

Fodring

- Forskellige former for kaninfoder
- Hvad skal du være opmærksom på?
- Hvad skal kaninen have adgang til?
- Fiber
- Kanin med diarré
- Hvad kan kaniner ikke tåle at spise?

Lærervejledning

- Gennemgang af fodermidlerne. Både dem, der kan købes og samles i haven eller på marken og i grøftekantene. Det kan være med friske varer eller på billederne i bilag.
- Fortæl om fiberrigt foder, og hvad der sker, hvis kaninerne ikke får fiber nok.
- Prøv af dufte til frisk hø og kend duften, så kan du lærer at lugte, om der fx er mug i høet.
- Fortæl hvilke typer foder og planter en kanin ikke kan tåle.
- Husk altid vand til kaninen.

Udstyr

Praksis

- Foderblandinger og -piller
- Agurk, gulerødder og andet grøntfoder
- Frisk hø, hvis muligt

Teori

- Bilag 6-22

Lektion 4

Undervisningsplan

Teori

Racer

- Hvilke racer findes der?
 - Store og små kaninracer
 - Racer med langt og kort hår
 - Hvor ofte skal pelsen børstes på de forskellige racer?
-

Lærervejledning

- Få en snak om forskellen på små og store racer, og hvilke fordele/ulemper, der kan være ved at vælge en stor/lille race eller kort-håret/langhåret race.
 - De mindre børn kan med fordel vælge en stor kanin, som vil være sværere at løfte. Kaniner bryder sig ikke om at blive løftet på mærkelige måder, da de bliver bange og måske vil kradse eller bide ud efter barnet efterfølgende.
-

Udstyr

Praksis

- Kaniner af forskellig race, hvis muligt.
- Gerne en stor og en lille kanin.
- Dagens program kunne også være at besøge en kaninavler med forskellige racer eller måske en udstilling/dyrskue.
- Evt. en børste

Teori

- Bilag 23-28

Lektion 5

Undervisningsplan

Teori

Hvor skal kaninen bo?

- Hvordan kommer din kanin til at bo ideelt hjemme hos dig?
 - Plads og motion
 - Sociale behov
 - Indekanin eller udekanin?
 - Forskellige forholdsregler
-

Lærervejledning

- Tal om, hvad der er vigtigt i et kaninbo.
 - Fortæl om dyrets behov for motion og plads. Hvad kan man gøre, hvis kaninen har et lille bur, for at sikre, at den får motion nok?
 - Snak om dyrenes sociale behov. Skal du have én eller to kaniner?
 - *Fritgående indendørs kanin*: Tal om, hvad det kræver (indretning, rengøring).
 - *Udekanin*: Tal om krav til bolig/hus og løbegård. (Fx vejrforhold og sikring af bur).
 - I kan evt. arbejde videre med legeredskaberne i forhold til aktivering af kaninerne både i burene, hvis der er plads, eller hjemme i stuen/haven.
-

Udstyr

Praksis

- Det ideelle vil være at kunne besøge/se forskellige boliger til kaniner. Men billeder kan benyttes som supplement.
- Børnene med kanin kan evt. medbringe et billede af deres kanins bolig.
- Uddeling af diplom og Kæledyrs Kørekort.

Teori

- Bilag 29-32

Kanin lektion 1

Forholdet mellem kanin og børn

Forholdet mellem kanin og barn skabes ved kontakt. Børnene skal have et godt tag i kaninerne, når de skal løftes ud af buret og håndteres.

Løfte en kanin op

Med det rigtige løft bliver kaninen ikke bange, og det gør ikke ondt på den. Det skaber tillid til barnet, og du undgår kaniner, der stamper, eller skal jages rundt i buret for at blive løftet op.

Kaniner skal kun løftes, hvis der er behov for det. De vil helst kæles med mens de sidder trygt på gulvet eller jorden.

Når I undersøger kaninernes klør, poter og ører, træner det både børn og kanin i håndtering.

Kanin lektion 2

Pleje af klør, tænder og pels

Sådan klipper du negle på en kanin

Sørg for at få klippet negle på din kanin ca. hver 2. måned. Er neglene for lange, har kaninen svært ved at bevæge sig. At klippe negle på kaninen er noget mange kaninejere er bekymrede for. Hver negl indeholder en nerve, der løber langs blodåren, og det kræver derfor noget øvelse at få klippet neglen ned i tilpas længde uden at ramme nerve og blodåre.

Mærk efter ved brug af negleklipperen

Selvom det kan være nervepirrende at skulle klippe negle på kaninerne første gang, så lærer du det hurtigt. Det gælder om at klippe uden om blodåre og nerve. Nerven er ikke synlig og ligger oftest lidt længere ude end blodåren. Du tjekker nemmest, om du er ved at ramme nerven, ved langsomt at klemme negleklipperen om neglen, hvor du vil klippe. Reagerer kaninen ikke, kan der klippes. Som udgangspunkt skal du altid klippe lige før neglen begynder at bøje.

For kaniner med hvide negle er problemet ikke helt så stort, men ved mørke negle kan det hjælpe at holde en lygte under neglen eller nøjes med kun at klippe et lille stykke af hver gang og blot klippe neglene oftere.

At holde kaninen under negleklipping

Mange kaniner kan ikke lide at få klippet negle, hvilket gør seancen endnu mere ubehagelig for kaninejeren. Ved at vikle et håndklæde rundt om kaninen, kan du begrænse dens muligheder for at stikke af eller bide dig, men pas på at kaninen ikke bliver for panisk. Bliver den for panisk (varm og med vild hjertebanken) bør du give den lov til at få nogle pauser indimellem.

En løsning kan også være at paralisere kaninen, men det må være op til den enkelte kaninejer at vurdere om dette er nødvendigt. Ved at lægge kaninen om på ryggen, paralyseres den, hvilket nogle synes er sødt, men for kaninen er det et stort overgreb. Den er bange

og ude af stand til at bevæge sig, mens det står på. Det kan dog være en fordel, hvis kaninen ellers ikke er til at klippe negle på, så seancen hurtigt overstås.

Den bedste metode er dog nok, at en person sidder med kaninen på skødet, så den læner sin ryg mod maven på den, der holder den. Samtidig støtter vedkommende med den anden hånd kaninens bagpoter. Så er kaninen let at holde i ro, og den lider ikke overlast på nogen måde.

Se bilag 1 for billede af, hvordan du kan holde kaninen.

Når uheldet sker

Går det galt, og du får klippet for langt ned, kan Klip-Stop fra dyrehandleren med fordel benyttes til at stoppe blødningen.

Selvom det bløder meget, er det ikke alvorligt. Lad være med at gå i panik eller blive ked af, at du kom til at klippe for langt ned. Det kan ske for alle.

Se bilag 2 og 3 for eksempler på, hvor du skal klippe.

Se bilag 4 for billede af negleklipper til kanin.

Tænder

Kaninens tænder vokser. Fortæl om, at de skal slides hele livet, og hvordan man sikrer det. ("Hårdt foder" som pillefoder og pinde at gnave i samt græs og hø til at slide på de bagerste tænder).

Pels

Langhårede pelsdyr har et større behov for hjælp til pelspleje end korthårede dyr. En langhåret gnaver kan have brug for at blive børstet 1-2 gange om ugen, mens andre måske kun har brug for hjælp i forbindelse med fældning. Vær særlig opmærksom omkring "numsen", at der ikke sidder kager af afføring i pelsen. Det sker ved dårlig mave og så må der vaskes eller klippes pels af.

Se bilag 5 for billede af en børste til kaninpels.

Kanin lektion 3

Fodermidler og fodring

Kaninens kostpyramide *Se bilag 6.*

Hvad spiser kaninen alt efter hvor gammel den er?

Skemaet viser, hvad du skal være opmærksom på i forhold til kost og kaninens alder:

Alder	Fodermidler
0-3 uger	Modermælk.
3-4 uger	Modermælk og nipper evt. lidt hør og kaninpiller.
4-7 uger	Modermælk, adgang til hør og kaninpiller.
7-28 uger	Ubegrænset adgang til kaninpiller og hør.
12 uger	Langsom introduktion til grøntsager i små bidder.
7-12 mdr.	Kaninpiller begrænses til 6 tsk. pr. kilo mens adgangen til grøntsager øges. Ubegrænset adgang til hør.
1-5 år	3-6 tsk. kaninpiller pr. kg. om dagen. Mindst 20 gram grøntsager pr. kilo og fri adgang til hør.
Fra ca. 6 år	Hvis kaninen kan holde vægten, fortsættes kostplanen fra 1-5 år. Skrøbelige eller gamle kaniner har måske brug for fri adgang til kaninpiller for at holde vægten. Stadig fri adgang til hør.

Eksempler på grøntsager til kaniner

Nedenstående er blot eksempler på grøntsager, du kan give til din kanin. *Se bilag 7-19 for billeder af grøntsagerne.*

Rødbede / Broccoli / Rosenkål / Grønkål / Gulerødder / Selleri / Blomkål / Salat / Spinat / Peberfrugt / Rød- og hvidkål / Pastinak / Agurk / Jordskokker

Obs Kartoffler og løg bør du undgå.

Og husk Alt med måde og foder varieret.

Vilde planter

Giv eksempler på vilde planter til kaninens kost.

Se bilag 20-22 for billeder af: Mælkebøtte / Kløver / Vejbred

Hvad kan kaninen ikke tåle at spise

Naturen er rig på en masse planter, som er egnet for kaninen. Det er jo trods alt der den bor, når den ikke lever i fangenskab. Vilde kaniner ved instinktivt, hvilke planter der er giftige, og hvilke der er spiselige. Kaniner, der lever i fangenskab, vil normalt også undgå de giftige planter, men problemet opstår, når vi indskrænker fod-

ringen. Tilbyder du tamkaninen giftige planter sammen med grøntsager og andet, kan du ikke regne med, at de sorterer dem fra. Derfor er det din opgave udelukkende at tilbyde kaninen planter, som er gode og nærende for den og frasortere de giftige.

Giftigt - må IKKE gives

Løg - alle former / Grene fra stenfrugttræer (kirsebær, mirabeller, blommer mv.) / Rå bønner / Frugtkerner og sten / Vindruer og rosiner / Chokolade / Avocado

Giftige haveplanter

Taks / Guldregn / Blåregn / Kastanje / Krysantemum / Liguster / Liljekonval / Rhododendron / Valmue

Kan give fordøjelsesproblemer

- Nødder / Majs / Ærter / Linser / Kartoffler / Bønner
- Kåltyper (broccoli, blomkål, hvidkål, grønkål mv.) kan give luft i maven.
- Mælk og mælkeprodukter (voksne kaniner mangler enzymer til at nedbryde laktose, der findes i mælk)
- Iceberg salat, tomat og agurk har et højt vandindhold, hvilket kan give diarré og er desuden fattigt på næring. Rucola og andre salattyper anbefales frem for iceberg salat.
- Sukker- og fedtholdige produkter som kage, kiks mv.

Fiberrigt foder

Nogle kaniner får dårlig mave i form af forstoppelse, hvis de ikke får foder med nok fiber. Der er gode fibre og væske i bladgrønt (salat, mælkebøtter, grønkål) og i gulerødder.

Frisk hør

Kaniner bør altid have adgang til frisk hør. Diarré kan forekomme, men ses ikke så ofte. Sker det, så øg mængden af hør og begræns mængden af frisk grøn-foder og kraftfoder.

Vand

Din kanin skal altid have adgang til vand.

Kaninracer

Dagens program kunne være at besøge en kanin-avler med forskellige racer eller måske en udstilling/dyrskue. (På www.kaniner.dk kan du finde både avlere og udstillinger).

Forskellige racer

Kæmperacer

Kæmperacer dækker de største kaninracer, som er anerkendt i Nordisk Kaninstandard. Fra Fransk Vædder på minimum 5,5 kg til Belgisk Kæmpe som vejer over 7 kg. *Se bilag 23 for billeder.*

Store racer

Store racer dækker de næststørste kaninracer, som er anerkendt i Nordisk Kaninstandard. Kategorien dækker 16 racer med en minimumsvægt på 4 kg for de mindste og 4,6 kg for de største.

Se bilag 24 for billeder.

Mellemstore racer

Mellemstore racer dækker de vægtemæssigt mellemste kaninracer, som er anerkendt i Nordisk Kaninstandard. Kategorien dækker 13 racer med en vægt på ca. 3 til 4 kg.

Se bilag 25 for billeder.

Små racer

Små racer dækker de næstmindste kaninracer, som er anerkendt i Nordisk Kaninstandard. Kategorien dækker 20 racer, som alle vejer mellem 2,5 og 3,2 kg.

Se bilag 26 for billeder.

Dværgkaniner

Dværg racer dækker de vægtemæssigt mindste kaninracer, som er anerkendt i Nordisk Kaninstandard. Kategorien dækker 4 racer med en vægt på 0,7 til 1,9 kg.

Se bilag 27 for billeder.

Racer med afvigende hårstruktur

Racer med afvigende hårstruktur dækker racer med sjovt hår, eller rettere kortere, længere, uldhår eller silkehår, som er anerkendt i Nordisk Kaninstandard. Kategorien dækker 6 racer med en minimumsvægt på 2,5 kg for de mindste og 3,5 kg for de største.

Se bilag 28 for billeder.

Langhåret vs. korthåret race

Langhårede racer skal børstes/friseres jævnligt for at undgå sammenfiltret pels. Korthårede racer er i sagens natur lettere at holde pelsen på.

Bolig til kaninen

Plads og motion

En kanin har behov for 9 m² for at få motion nok. Virkeligheden er desværre oftest, at mange kaniner bor i mindre bure. Tal om, hvordan du kan få din kanin ud at løbe i værelset eller på græsset som alternativ til et stort bur. Eller hvordan du også kan bruge en løbegård, hvor kaninen har mulighed for både motion og social kontakt med andre kaniner.

Se bilag 33 for billede af løbegård.

Socialt behov

Snak om dyrenes sociale behov, som også er med til at øge dens sociale kompetencer/læse artsfælders kropssprog, samt få motion gennem leg.

Indekanin

Hvad kræver det i forhold til indretning at have en kanin, der bor inden for, så ting ikke gnaves i stykker? Og hvad med rengøring (renlighedstræning af kaniner, der kan lære at benytte kattebakke).

Udekanin

Tal om krav til bolig/hus og løbegård, når din kanin bor udenfor:

- Vejrforhold: Temperatur, sol, vind, regn
- Sikring mod rovdyr
- Sikring mod flugt (grave sig ud)
- Menneskekontakt

Se bilag 29-32 for billeder af forskellige kaninbo.

Kanin og børn

Opgavebøger

Opgavebøgerne kan bestilles på 4H Fælleskontoret ved at sende en mail til info@4h.dk eller ringe 8740 5000.

Du kan finde den samlede oversigt over opgavehæfter på 4H.dk her:

<https://www.4h.dk/om-os/vaerktojskasse/>

Du kan få sendt en mail med filerne så du selv kan printe eller du kan bestille dem i printet form. (Hvis du bestiller dem printet, skal klubben selv betale for omkostningerne ved print og forsendelse).

Indtil 6 år

- Spiren Kanin

6-10-årige

- Værd at vide om kaniner
- Lille kanin

10 år og opefter

- Mig og min kanin
- Kaninpasning
- Kaniner til slagtning

Kildeliste

www.kaninhaandbogen.dk

www.kaniner.dk

www.marsvineklub.dk



Ekstramateriale

Marsvin

Pleje

Klipning af kløer foregår for marsvin lige som for kaniner.

Marsvinebolig

2 marsvin bør mindst have et bur på 100x50 cm for at få motion og plads nok.

Foder

C-vitamin – OBS ved Marsvin

Hvad er C-vitaminmangel hos marsvin?

C-vitaminmangel kaldes også "skørbug". Det er en fodringsbetinget sygdom, der opstår når foderet ikke indeholder tilstrækkeligt med C-vitamin. Marsvin er nemlig ikke i stand til selv at danne C-vitamin.

Hvad er symptomerne på C-vitaminmangel?

I starten kan der være uspecifikke symptomer som

- Nedsat appetit
- Diarré
- Vægttab
- Dårlig, uoplejet pels

Senere ses

- Blødning fra gummerne
- Hævede led
- Uvilje til at bevæge sig
- Smerter ved håndtering

Hvordan kan din dyrlæge stille diagnosen?

Der er ikke nogen "prøve", der kan afsløre C-vitaminmangel. Symptomerne vil sammen med en grundig gennemgang af, hvordan marsvinet bliver fodret, fortælle dyrlægen, hvad problemet er.

Hvordan kan C-vitaminmangel behandles?

Marsvin, der er syge af C-vitaminmangel, skal i en periode dagligt have et ekstra stort tilskud af C-vitamin. Desuden behandles de følgetilstande, der er opstået på grund af C-vitaminmanglen, f.eks. væsketab.

Hvordan er fremtiden for dit marsvin, hvis det har C-vitaminmangel?

Hvis man opdager C-vitaminmanglen hurtigt, er der gode chancer for, at marsvinet kommer sig helt. Hos unge dyr kan tilstanden, hvis den har stået på for længe, give dårlige knogler og tænder.

Hvorfor får marsvin C-vitamin mangel?

Marsvin kan hverken danne eller oplagre C-vitamin i kroppen. De er derfor afhængige af et dagligt kosttilskud af C-vitamin. Blot 2 uger uden C-vitamin giver dem mangelsymptomer. Desuden er C-vitamin ikke særlig holdbart i hverken foder eller vand. Kun 6 uger efter fremstillingen af et marsvinfoder er C-vitaminindholdet halveret. Du skal derfor sikre dig at det foder, du køber, ikke har stået for længe på hylden i butikken.

Derudover skal marsvinet hver dag enten have frisk vand tilsat C-vitamin eller C-vitamin direkte i munden. Det sidste er det sikreste. Et voksent marsvin kræver 10 mg C-vitamin dagligt og en drægtig hun op til 30 mg dagligt.

Hvad er risikoen for, at dit marsvin får C-vitaminmangel?

Hvis du dagligt tilfører dit marsvin nok C-vitamin, bliver den aldrig syg af C-vitaminmangel. Til gengæld bliver den hurtigt syg, hvis den ikke får et tilstrækkeligt stort tilskud i kosten. Kun 2 uger helt uden C-vitaminer er nok til at gøre den syg.

Anden viden om C-vitaminmangel hos marsvin?

Salat og gulerødder indeholder kun lidt C-vitamin. Kål og appelsiner er en god C-vitaminskilde. "Hårdt" vand og drikkevand med et højt klorindhold ødelægger C-vitamin på få timer.

Marsvineracer

De korthårede racer

Disse marsvineracer er nogle af de mest normale i dyrebutikkerne og tæller blandt andet disse:

Crested

Dette er en krydsning mellem forskellige arter. Den er en korthåret, glathåret race med en enkelt hvirvel (crest) i panden, hvor håret stritter mere eller mindre i alle retninger. Denne race findes i to farvekombinationer: En hvor marsvinet er helt ensfarvet (kaldes English Crested), og en hvor marsvinet har hvide hår i pandehvirvlen (kaldes American Crested).

Agoutifarvet

Dette er det typiske vildmarsvins farvekombination. Pelsen består af ensfarvede, agouti-farvede hår – som er i tre farver. Vildmarsvin er typisk brunlige i farvekombinationen, men der findes flere farvevariationer blandt opdrættede marsvin af denne race.

Tofarvet og trefarvet

Disse farvekombinationer er de mest populære og almindelige. Typisk er der tale om, at marsvinet optræder i en neutral farve som sort eller hvid, og enten rød, gylden eller naturfarvet (agouti).

De ruhårede racer

Se bilag 34 for billedeksempel.

Roset

Du kan kende denne race på dens hvirvler i pelsen, der skal tælle otte styk. Denne race har eksisteret i flere århundreder og er meget populær som kæledyr.

Rex

Også kendt som American Rex. Denne race har meget stive hår og er typisk ensfarvet eller flerfarvet.

De langhårede racer

Se bilag 35 for eksempel på et af de langhårede marsvin.

De langhårede marsvin har brug for særlig hårpleje.

Texel

Langhåret marsvin med krøller er en krydsning mellem Rex og Sheltie (med glat, langt hår). På denne race er knurhårene også krøllede, og det kan reducere deres følesans.

Peruvianer

Denne race har meget langt hår, der dækker hele hovedet. Den ses typisk på udstillinger på grund af den fine, lange og glatte pels.

Sheltie

Som peruvianeren er dette marsvin langhåret, men håret går bagud og dækker dermed ikke hovedet.

Coronet

Dette er en krydsning mellem et Sheltie marsvin og et Roset marsvin. Det glatte, bløde hår falder bagud som en manke over kroppen, med en skilning over toppen.

Bolig til marsvin

Eksempler på bolig til marsvin samt løbegård kan du se i bilag 36-38.

Bilagsmateriale

Lektion 2 Pleje af kløer, pels og tænder



Bilag 1: Sådan kan du holde din kanin, når den skal have klippet negle



Bilag 2: Eksempel på, hvor neglen skal klippes



Bilag 3: Eksempel på, hvor neglene skal klippes



Bilag 4: Neglesaks



Bilag 5: Børste

Bilagsmateriale

Lektion 3 Foder



Bilag 6: Kaninens kostpyramide

Bilag 7-19: Eksempler på grøntsager til kaniner



Bilag 7: Rødbeder



Bilag 8: Broccoli



Bilag 9: Rosenkål



Bilag 10: Grønkål



Bilag 11: Knoldselleri

Bilagsmateriale

Lektion 3 Foder

Bilag 7-19: Eksempler på grøntsager til kaniner



Bilag 12: Gulerødder



Bilag 13: Blomkål



Bilag 14: Spinat



Bilag 15: Peberfrugt



Bilag 16: Pastinak



Bilag 17: Hvidkål

Bilagsmateriale

Lektion 3 Foder

Bilag 7-19: Eksempler på grøntsager til kaniner



Bilag 18: Agurk



Bilag 19: Jordskokker

Bilag 20-22: Eksempler på vilde planter til kaniner



Bilag 20: Mælkebøtter



Bilag 21: Kløver



Bilag 22: Vejbred

Bilagsmateriale

Lektion 4 Kaninracer

Bilag 23: Kæmperacer



Belgisk Kæmpe



Tysk Kæmpeschecke



Fransk Vædder

Bilag 24: Store racer



Stor Chinchilla



Stor Marburger Egern



Stor Havana



Mecklenburger Schecke



Stor Sølv



Blå Wiener



Beveren



Californian



Engelsk Vædder

Bilagsmateriale

Lektion 4 Kaninracer

Bilag 24: Store racer fortsat



Hotot



Meissner Vædder



New Zealand Red



New Zealand White



Trønder

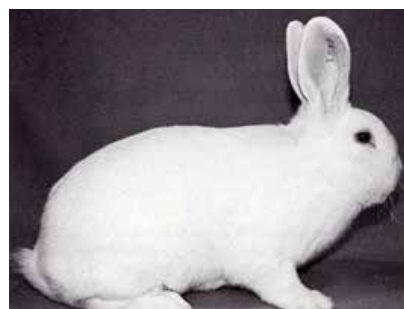

Wiener



Stor Zobel

Bilag 25: Mellemstore racer



Bourgogne



Hvid Land



Belgisk Hare

Bilagsmateriale

Lektion 4 Kaninracer

Bilag 25: Mellemstore racer fortsat



Isabella



Japaner



Rhinsk Schecke



Sallander



Thyriinger



White



Alaska



Svensk Pels



Lille Tysk Schecke



Lille Tysk Vædder

Bilagsmateriale

Lektion 4 Kaninracer

Bilag 26: Små racer



Beige



Lille Chinchilla



Deilenaar



Lille Egern



Marburger Egern



Perle Egern



Engelsk Schecke



Gouwenaar



Lille Havana



Hollænder



Lux



Orange

Bilagsmateriale

Lektion 4 Kaninracer

Bilag 26: Små racer fortsat



Sachsegold



Schwarzgrannen



Lille Sølv



Tan



Lille Wiener



Zobel



Ørestad



Rhön



Russer

Bilagsmateriale

Lektion 4 Kaninracer

Bilag 27: Dværgkaniner



Dværg Vædder



Dværg Vædder, rex



Dværg Vædder, satin



Løvehoved Dværg Vædder



Dværgschecke



Løvehoved



Hermelin



Hermelin, angora



Hermelin, fuchs



Hermelin, rex



Hermelin, satin



Dværghare

Bilagsmateriale

Lektion 4 Kaninracer

Bilag 28: Racer med afvigende hårstruktur



Angora



Satinangora



Jamora



Fuchs



Satin



Rex



Cashmere Vædder



Lille Rex



Lille Satin

Bilagsmateriale

Lektion 5 Kaninbolig



Bilag 29



Bilag 30



Bilag 31



Bilag 32



Bilag 33: Løbegård til kaniner

Bilagsmateriale

Marsvin Racer



Bilag 34: Eksempel på den ruhårende race "Rex"



Bilag 35: Den langhårede race "Texel", der kræver særlig hårpleje

Bilagsmateriale

Marsvin Bolig



Bilag 36



Bilag 37



Bilag 38: Løbegård



HELDIN@gefrifer.dk



Agro Food Park 15
8200 Aarhus N
8740 5000 | info@4h.dk
4h.dk